

NOTAS A LOS ESTADOS FINANCIEROS AL 31 DE MARZO 2020

NOTAS DE DESGLOSE

I) NOTAS AL ESTADO DE SITUACIÓN FINANCIERA

ACTIVO

ACTIVO CIRCULANTE

Efectivo y Equivalentes de Efectivo

1. Los saldos que se reflejan en este rubro se integran por los siguientes conceptos: **Efectivo** \$34,998.75 monto que corresponde al remanente del fondo revolvente que se utiliza para el gasto operativo para el Ejercicio Fiscal 2020; **Bancos** \$2'126,403.06 monto que corresponde: saldo contable existente al 31 de marzo del 2020 en la cuenta de BBVA Bancomer No.0132221365, por un monto de \$80,595.47; y la cuenta de Santander (México), S.A. Cta. 18-00011712-8, por un monto de \$2'045,807.59.

Derechos a Recibir Efectivo y Equivalentes y Bienes o Servicios a Recibir

2. El saldo de este rubro se conforma por la cuenta de **Deudores Diversos por Cobrar a Corto Plazo** por **\$3,503.32** importe que será reintegrado y/o comprobado en el mes de abril.

Derechos a Recibir de Bienes y Servicios

3. El saldo de este rubro se conforma por la cuenta de **Anticipo a Proveedores por Adquisición de Bienes y Prestación de Servicios a Corto Plazo** por un monto de **\$11,264.28**, que serán comprobados o reintegrados en el mes de abril por \$290.36 a la Comisión Federal de Electricidad, \$90.00 a Radiomovil Dipsa, S.A. de C.V. y \$10,092.00 correspondiente a TOTAL PLAY Telecomunicaciones, S.A. de C.V., Su vencimiento es menor a 90 y 150 días.

Bienes Disponibles para su transformación o Consumo (inventarios)

4. (No Aplica) no se cuenta con bienes disponibles para su transformación y/o elaboración de bienes.
5. Cuenta de Almacén (No Aplica)

Inversiones Financieras

6. (No Aplica) la CDHEH no cuenta con inversiones financieras ni fideicomisos
7. (No Aplica) la CDHEH no cuenta con participaciones y aportaciones de capital

Quedando un total en el Activo Circulante de \$2'176,170.10



ACTIVO NO CIRCULANTE

Bienes Muebles, Inmuebles e Intangibles

8. El saldo de este rubro está conformado por las cuentas acumuladas de **Bienes Inmuebles, Infraestructura y Construcciones en Proceso** que a su vez se conforma por la cuenta de Edificios no Habitacionales por \$2'027,342.00; y **Bienes Muebles**, conformado por los rubros de Muebles de Oficina y Estantería \$ 598,176.22, Muebles, excepto de oficina y estantería \$20,724.38, Bienes Informáticos por la cantidad de \$ 3'600,585.96, Equipo de Administración \$ 523,883.31, Equipos y Aparatos Audiovisuales \$ 189,967.38, Cámaras Fotográficas por \$ 395,586.81, Vehículos y Equipo de Transporte \$ 5'542,108.00, Carrocerías y Remolques \$ 53,844.00, Equipos y Aparatos de Comunicación y Telecomunicación por la cantidad de \$ 119,523.29, Equipos de Generación Eléctrica aparatos y accesorios eléctricos \$ 22,047.55 y Colecciones, Obras de Arte y Objetos Valiosos por \$50,800.00.

La Depreciación Acumulada de los Bienes Muebles a la fecha es de \$6'876,000.99, utilizando los parámetros de vida útil, así como los porcentajes de depreciación estipulados en el D.O.F. de fecha 15 de agosto de 2012, publicado por el CONAC.

9. El saldo de los **Bienes Intangibles** se conforman por: Software por \$102,058.85 y Licencias por \$321,997.97
10. (No Aplica) No se cuenta con estimaciones de cuentas incobrables ni de inventarios ni de cualquier otra que aplique.

Quedando un total en el Activo No Circulante de **\$6,774,518.69**

Otros Activos

11. No se cuentan con otros activos

Quedando un total en el ACTIVO de **\$8,950,688.79**

PASIVO

PASIVO CIRCULANTE

Cuentas por Pagar a Corto Plazo

1. Los saldos que se reflejan en este rubro se integran por los siguientes conceptos: dentro de la cuenta de **Pasivo** que refleja un total de **\$469,238.93** los siguientes conceptos: Seguridad social y Seguros por pagar a C/P \$24,238.80; **Proveedores por Pagar a Corto Plazo, \$364,416.99**, CFE Suministrador de servicios Básicos, \$14,086.01; Radio móvil Dipsa SA de CV \$ 15,231.00; Teléfonos de México SAB de CV \$23,736.72; Total Play Telecomunicaciones SA de CV \$ 1,306.00 Servicio De Administración Tributaria \$310,057.27; **Retenciones y Contribuciones por Pagar a Corto Plazo 109,157.46**; ISR Retenciones Por Arrendamiento de Inmuebles \$12,489.02, ISR Retenciones por asimilados a salarios \$198.26, Impuesto sobre Nómina por \$61,201.00, Seguro de Cesantía en Edad Avanzada y Vejez \$38,769.89; todos estos importes serán pagados y /o comprobados en el mes de abril del año 2020.
2. No se cuenta con recursos en Fondos de Bienes de Terceros en Administración o en Garantía a corto y largo plazo.



COMISIÓN DE DERECHOS HUMANOS DEL ESTADO DE HIDALGO

3. No se cuenta con demás cuentas de pasivo que impacten significativa y financieramente.

Quedando un total en el Pasivo de \$ 469,238.93

PATRIMONIO

HACIENDA PÚBLICA/PATRIMONIO CONTRIBUIDO

1. Los saldos que se reflejan en este rubro es por \$3,737,332.36

HACIENDA PÚBLICA/PATRIMONIO GENERADO

2. Resultado del ejercicio (Desahorro) El saldo de esta cuenta es de \$ 1'206,636.69
3. Resultados de ejercicios Anteriores El saldo de esta cuenta es de \$ 3'562,258.16
4. Rectificaciones de resultados de Ejercicios Anteriores El saldo de esta cuenta es de -\$24,777.35

Quedando un total en la Hacienda Pública / Patrimonio Generado de \$ 4'744,117.50

Quedando un total en el Patrimonio de \$8'481,449.86.

II) NOTAS AL ESTADO DE ACTIVIDADES

1.- INGRESOS Y OTROS BENEFICIOS

- INGRESOS DE GESTIÓN

Ingresos por Venta de Bienes y Servicios

Ingresos por Venta de Bienes y Servicios de Organismos Descentralizados: En el Trimestre de enero a marzo 2020 no se obtuvieron ingresos por este concepto.

- OTROS INGRESOS Y BENEFICIOS

Ingresos Financieros

Intereses ganados de Valores, Créditos, Bonos y Otros: En el periodo de enero a marzo 2020 se obtuvieron ingresos por este concepto, por esta cantidad **\$11,003.33**.

Otros Ingresos y Beneficios

Otros Ingresos y Beneficios: En el periodo de enero a marzo 2020 se obtuvieron ingresos por este concepto, la cantidad de **\$7,575.72**.

- PARTICIPACIONES, APORTACIONES, TRANSFERENCIAS, ASIGNACIONES

Transferencias, Asignaciones, Subsidios y Otras Asignaciones

Transferencias Internas y Asignaciones del Sector Público: El importe de **\$10'691,259.00** que refleja esta cuenta se conforma por las transferencias efectuadas por la Secretaría de Finanzas Públicas a la CDHEH del mes de enero al mes de marzo del ejercicio 2020.



COMISIÓN DE DERECHOS HUMANOS DEL ESTADO DE HIDALGO

Quedando un total de ingresos y otros beneficios del 1° de enero al 31 de marzo de 2020 de **\$10'709,838.05**.

2.- GASTOS Y OTRAS PÉRDIDAS

GASTOS DE FUNCIONAMIENTO

Servicios Personales

El importe ejercido en esta cuenta es de \$6'412,526.27

Materiales y Suministros

El importe ejercido en esta cuenta es de \$534,568.32

Servicios Generales

El importe ejercido en esta cuenta es de \$2'004,401.64

Total de los Gastos de Funcionamiento **8'951,496.23**

Otros Gasto y Pérdidas Extraordinarias

Estimaciones, Depreciaciones, Deterioros, Obsoletos \$551,705.13

TOTAL DE GASTOS Y OTRAS PÉRDIDAS **\$9'503,201.36**

5 RESULTADO DEL EJERCICIO

El Resultado del Ejercicio está determinado por el monto total de los Ingresos y otros beneficios por **\$10'709,838.05**, (menos) los Gastos de Funcionamiento y Otros Gastos y Pérdidas Extraordinarias que suman un monto de **\$9'503,201.36**, quedando como resultado del ejercicio un (Ahorro/Desahorro) de **\$1'206,636.69**, al cierre del ejercicio comprendido del 1° de enero al 31 de marzo 2020.

III) NOTAS AL ESTADO DE VARIACIÓN EN LA HACIENDA PÚBLICA

1. Informe de las modificaciones al patrimonio contribuido

En Cambios de la Hacienda Pública/Patrimonio se refleja un importe de **\$0** en el apartado de aportaciones.

2. Informe de las modificaciones al patrimonio generado de Ejercicios Anteriores

Variaciones de la Hacienda Pública/Patrimonio Neto del Ejercicio 2020 de **\$1'181,859.34**

En el rubro de Resultados de Ejercicios Anteriores se refleja un importe de **\$3'562,258.16**

Informe de las modificaciones al patrimonio generado del Ejercicio 2020:

3. Informe de las modificaciones al patrimonio generado del Ejercicio

En el rubro de Resultados del Ejercicio (Ahorro/Desahorro) se refleja un importe de \$ 3'562,258.16 en el ejercicio 2019 y un importe de \$ 1'206,636.69 en el ejercicio 2020, por lo que el patrimonio generado del Ejercicio se determina por la diferencia del resultado del periodo anterior menos el resultado del periodo actual.

4. Quedando un Saldo Neto en la Hacienda Pública/Patrimonio del Ejercicio 2020 en: Hacienda Pública/Patrimonio Contribuido de \$3'737,332.36; Hacienda Pública / Patrimonio Generado de Ejercicios Anteriores de: \$3'537,480.81, Hacienda Pública / Patrimonio Generado del Ejercicio de \$1'206,636.69 y un Total de \$8'481,449.86, cifra al 31 de marzo de 2020.

IV) NOTAS AL ESTADO DE FLUJO DE EFECTIVO

1. El análisis del saldo final que figura en la última parte del Estado de Flujo de Efectivo, en la cuenta de efectivo y equivalentes se integra de la siguiente forma:

	2020	2019
Efectivo	\$ 34,998.75	\$ 7,795.09
Bancos / Tesorería	\$ 2'126,403.06	\$ 1'517,303.02
Inversiones Temporales	\$ 0.00	\$ 0.00
Depósitos de Fondos de Terceros en Garantía	\$ 0.00	\$ 0.00
Otros Efectivos y Equivalentes	\$ 0.00	\$ 24,000.00
Total de Efectivo y Equivalentes	\$ 2,161,401.81	\$ 1'549,098.11

V) CONCILIACIÓN ENTRE LOS INGRESOS PRESUPUESTARIOS Y CONTABLES, ASÍ COMO ENTRE LOS EGRESOS PRESUPUESTARIOS Y LOS GASTOS CONTABLES

NOTAS AL ESTADO ANALÍTICO DE INGRESOS PRESUPUESTALES

La Ley de Ingresos Estimada muestra el importe del Presupuesto Autorizado para el ejercicio 2020 por \$46'970,749.00, sin ampliaciones resultando una Ley de Ingresos Modificada de \$46'970,749.00.

Los Ingresos Devengados son por \$10'691,259.00 y se refieren al total de Transferencias realizadas por el Gobierno del Estado del 01 de enero al 31 de marzo de 2020, los cuales fueron Recaudados en su totalidad, por lo que no se presenta ningún importe en el Devengado por Recaudar; reflejando un Avance de Recaudación del 22.76% respecto de la Ley de Ingresos Modificada al cierre del primer Trimestre 2020.

NOTAS AL ESTADO DEL EJERCICIO DEL PRESUPUESTO

COMISIÓN DE DERECHOS HUMANOS DEL ESTADO DE HIDALGO Conciliación entre los Ingresos Presupuestarios y Contables Correspondiente del 01 de Enero al 31 de marzo de 2020 (Cifras en pesos)		
1. Ingresos Presupuestarios		\$ 10,691,259.00
2. Más ingresos contables no presupuestarios		\$ 18,579.05
2.1 Ingresos Financieros		\$ 11,003.33
2.2 Incremento por Variación de Inventarios		\$ -
2.3 Disminución del Exceso de Estimaciones por Pérdida o Deterioro u Obsolescencia		\$ -
2.4 Disminución del Exceso de Provisiones		\$ -
2.5 Otros Ingresos y Beneficios Varios		\$ 7,575.72
2.6 Otros Ingresos Contables No Presupuestarios		\$ -
3. Menos ingresos presupuestarios no contables		\$ -
3.1 Aprovechamientos Patrimoniales		\$ -
3.2 Ingresos Derivados de Financiamientos		\$ -
3.3 Otros Ingresos Presupuestarios No Contables		\$ -

4. Total de Ingresos Contables (4 = 1 + 2 - 3)		\$10,709,838.05
---	--	------------------------

COMISIÓN DE DERECHOS HUMANOS DEL ESTADO DE HIDALGO Conciliación entre los Egresos Presupuestarios y los Gastos Contables Correspondiente del 01 de Enero al 31 de marzo de 2020 (Cifras en pesos)		
1. Total de Egresos Presupuestarios		\$8,951,496.23
2. Menos egresos presupuestarios no contables		\$ -
2.1 Materias Primas y Materiales de Producción y Comercialización		\$ -
2.2 Materiales y Suministros		\$ -
2.3 Mobiliario y Equipo de Administración		\$ -
2.4 Mobiliario y Equipo Educacional y Recreativo		\$ -
2.5 Equipo e Instrumental Médico y de Laboratorio		\$ -
2.6 Vehículos y Equipo de Transporte		\$ -
2.7 Equipo de Defensa y Seguridad		\$ -
2.8 Maquinaria, Otros Equipos y Herramientas		\$ -
2.9 Activos Biológicos		\$ -
2.10 Bienes Inmuebles		\$ -
2.11 Activos Intangibles		\$ -
2.12 Obra Pública en Bienes de Dominio Público		\$ -
2.13 Obra Pública en Bienes Propios		\$ -
2.14 Acciones y Participaciones de Capital		\$ -
2.15 Compra de Títulos y Valores		\$ -
2.16 Concesión de Préstamos		\$ -
2.17 Inversiones en Fideicomisos, Mandatos y Otros Análogos		\$ -
2.18 Provisiones para Contingencias y Otras Erogaciones Especiales		\$ -
2.19 Amortización de la Deuda Pública		\$ -
2.20 Adeudos de Ejercicios Fiscales Anteriores (ADEFAS)		\$ -

g

2.21 Otros Egresos Presupuestarios No Contables	\$	-
3. Más gastos Contables No Presupuestarios	\$	-
3.1 Estimaciones, Depreciaciones, Deterioros, Obsolescencia y Amortizaciones	\$	551,705.13
3.2 Provisiones	\$	-
3.3 Disminución de Inventarios	\$	-
3.4 Aumento por Insuficiencia de Estimaciones por Pérdida o Deterioro u Obsolescencia	\$	-
3.5 Aumento por Insuficiencia de Provisiones	\$	-
3.6 Otros Gastos	\$	-
3.7 Otros Gastos Contables No Presupuestarios	\$	-
4. Total de Gasto Contable (4 = 1 - 2 + 3)		\$9,503,201.36

NOTAS DE MEMORIA

1. Cuentas de Orden Contables

No se cuenta con movimientos en la Cuentas Contables de valores, emisión de obligaciones, avales y garantías, así como de juicios, que afecten o modifiquen el balance de la CDHEH

(No Aplica) Los valores en custodia de instrumentos prestados a formadores de mercado e instrumentos de crédito recibidos en garantía de los formadores de mercado u otros.

(No Aplica) Por tipo de emisión de instrumento: monto, tasa y vencimiento.

(No Aplica) Los contratos firmados de construcciones por tipo de contrato.

2. Cuentas de Orden Presupuestales

CUENTAS DE ORDEN PRESUPUESTAL DE LOS INGRESOS

Ley de Ingresos Estimada	46'970,749.00
Ley de Ingresos Por Ejecutar	36'279,490.00
Modificaciones a la Ley de Ingresos Estimada	0.00
Ley de Ingresos Devengada	10'691,259.00
Ley de Ingresos Recaudada	10'691,259.00

CUENTAS DE ORDEN PRESUPUESTAL DE LOS EGRESOS

Presupuesto de Egresos Aprobado	46'970,749.00
Presupuesto de Egresos por Ejercer	38'019,252.77
Modificaciones al Presupuesto de Egresos Aprobado	0.00
Presupuesto de Egresos Comprometido	8'951,496.23



COMISIÓN DE DERECHOS HUMANOS DEL ESTADO DE HIDALGO

Presupuesto de Egresos Devengado	8'951,496.23
Presupuesto de Egresos Ejercido	8'580,238..39
Presupuesto de Egresos Pagado	8'525,878.67

NOTAS DE GESTIÓN ADMINISTRATIVA

1.- INTRODUCCIÓN

Quiénes integran las Primeras Comisiones Permanentes Conjuntas de Legislación y Puntos Constitucionales y de Derechos Humanos, coinciden con lo expresado en la Exposición de Motivos de la Iniciativa en estudio, al referir que resulta necesario, que tanto el marco normativo como el papel de los diferentes actores políticos y de gobierno, en materia de derechos humanos y combate a la discriminación, se adecuen a efecto de estar en concordancia con las reformas Constitucionales en la materia.

En ese contexto, se propone cambiar de una Ley Orgánica de la Comisión de Derechos Humanos, a una Ley de Derechos Humanos, que responda a las exigencias de la actualización jurídica en materia de derechos humanos y combate a la discriminación.

En los años recientes, en 1990, el Decreto que ordenó en nuestra Carta Magna federal la reforma de las instancias de defensa de los derechos humanos, disponía que el Congreso de la Unión y las Legislaturas Estatales, en el ámbito de sus respectivas atribuciones, “establecerán organismos de protección de los derechos humanos que ampara el orden jurídico mexicano, los que conocerán de quejas en contra de los actos u omisiones de naturaleza administrativa provenientes de cualquier autoridad o servidor público, con excepción de los del Poder Judicial de la Federación, que violen esos derechos”.

Con estos antecedentes, el Congreso local aprobó —el 15 de enero de 1992— el proyecto que adicionaba el Artículo 9 bis a la Constitución Política del Estado de Hidalgo, con la finalidad de tener la regulación Constitucional que sustentara la creación del organismo de protección de los derechos humanos respectivo: con personalidad jurídica y patrimonio propios, de carácter autónomo y de servicio gratuito, al que se le encomendó la defensa y promoción de los derechos humanos en el ámbito estatal y lograr que las actuaciones de las autoridades se ajusten a la legalidad establecida.

De esta manera, el 30 de junio de 1992 el Congreso del Estado, expidió la Ley Orgánica de la Comisión de Derechos Humanos del Estado de Hidalgo (CDHEH), la cual ha sufrido dos reformas: la primera tuvo como finalidad dotar de una mayor independencia personal e institucional al Presidente de la CDHEH y garantizar la plena autonomía en sus actuaciones.

En la segunda reforma —en febrero de 2008— fueron modificados los artículos 8, 21 y 41 y se adicionó el capítulo IX que comprende los artículos 47 a 83, para dotarle de facultades adicionales en materia de discriminación. Con ello se buscó armonizar el marco normativo de la CDHEH, en consonancia con las reformas a nivel federal.

La fiscalización de la Cuenta Pública de los Poderes del Estado, los Ayuntamientos, las Dependencias, las Entidades Paraestatales, los Organismos Autónomos (CDHEH), los Organismos Descentralizados Municipales, las Empresas de Participación Municipal y, en general, de cualquier persona física o moral, pública o privada que capte, recaude, administre, maneje, ejerza, resguarde o custodie fondos o recursos de la Federación, del Estado de Hidalgo y sus Municipios tiene carácter externo y, por lo tanto, se lleva a cabo de manera independiente y autónoma de cualquier otra forma de control y/o revisión interna de las Entidades Fiscalizadas.

Con fundamento en las atribuciones que establece el último párrafo de la fracción I del apartado A del artículo 56



COMISIÓN DE DERECHOS HUMANOS DEL ESTADO DE HIDALGO

Bis de la Constitución Política del Estado de Hidalgo, que indica que las Entidades Fiscalizadas proporcionarán la información que se solicite para la revisión en los plazos y términos señalados por la Ley, así como en los señalado por el artículo 5 de la Ley de Fiscalización Superior y Rendición de Cuentas del Estado de Hidalgo.

2.- PANORAMA ECONÓMICO Y FINANCIERO

La Comisión de Derechos Humanos del Estado de Hidalgo, opera con Recursos Estatales que le fueron autorizados y otorgados por el Gobierno a través de Transferencias periódicas durante el Primer Trimestre del ejercicio 2020. Dichos recursos fueron utilizados en su totalidad en la aplicación del Gasto Corriente, publicados en el Manual del Gasto de Operación y Disposiciones de Austeridad, Racionalidad, Disciplina Presupuestal de la Comisión de Derechos Humanos del Estado de Hidalgo 2020.

3.- AUTORIZACIÓN E HISTORIA

La Comisión de Derechos Humanos del Estado de Hidalgo (La Comisión ó CDHEH) fue creada mediante Decreto No. 237 que adiciona un Artículo 9 Bis a la Constitución Política del Estado Libre y Soberano de Hidalgo, publicado en el Periódico Oficial del Gobierno del Estado el 20 de julio de 1992.

El objeto de la Comisión es preservar y hacer respetar el goce y ejercicio pleno de los derechos humanos de las personas físicas y colectivas, frente a los servidores públicos a que hace referencia el artículo 9 bis de la Constitución política del Estado, sobre la base de legalidad y de eficiencia administrativa.

Así mismo el 24 de Noviembre del 2011 fue aprobada la Ley de Derechos Humanos del Estado de Hidalgo, misma que fue publicada en el Periódico Oficial el 05 de Diciembre del mismo año.

La Comisión de Derechos Humanos del Estado de Hidalgo es un organismo público, con personalidad jurídica y patrimonio propios, tendrá autonomía técnica y de gestión en el ejercicio de sus atribuciones y podrá decidir sobre su organización interna y funcionamiento, en los términos que disponga la Ley, cuyo objeto es la protección, defensa, estudio, promoción y difusión de los derechos humanos, así como el combate a toda forma de discriminación.

La Comisión en el desempeño de sus atribuciones, en el ejercicio de su autonomía y del ejercicio de su presupuesto anual, no recibirá instrucciones o indicaciones de institución o servidor público alguno. Tampoco estarán supeditados a ninguna autoridad las actividades y criterios de sus directivos o de su personal.

De acuerdo al artículo 31 de la Ley de Derechos Humanos, El Presidente será electo por el voto de las dos terceras partes de los miembros presentes del Congreso del Estado, a través de una consulta pública, mediante una Convocatoria que emitirá para la auscultación entre las organizaciones sociales, organismos públicos y privados, promotores o defensores de los derechos humanos, de la cual se presentará al Pleno una terna de candidatos para su elección.

El Presidente de la Comisión de Derechos Humanos del Estado de Hidalgo durará en su encargo cinco años, sin posibilidad de ser reelecto.

4.- ORGANIZACIÓN Y OBJETO SOCIAL

a) Objeto social.

Por su propia naturaleza, los derechos humanos y lo relativo a la no discriminación se encuentran presentes en el conjunto de actividades del Estado. Por ello, un programa integral que vele por el respeto a los derechos humanos y la no discriminación debe estar vinculado obligatoriamente a la totalidad de la planeación del Estado y relacionarse estrechamente con el resto de sus programas y políticas públicas.

b) Principal actividad.

La defensa y protección de los derechos humanos y el combate a la discriminación, siendo el eje sobre el que gira cualquier sistema democrático. El respeto total a los derechos humanos resulta fundamental para poder hablar de la consolidación de la democracia, así como del fortalecimiento del Estado de derecho.

c) Ejercicio Fiscal.

Ejercicio Fiscal 2020

d) Régimen Jurídico.

Persona Moral con Fines no Lucrativos.

e) Consideraciones fiscales; tipo de contribuciones obligado a pagar o retener.

Pago provisional mensual de retenciones de Impuesto Sobre la Renta por sueldos y salarios, pago provisional mensual de Impuesto Sobre la Renta por las retenciones realizadas a los trabajadores asimilados a salarios, pago provisional mensual de Impuesto Sobre la Renta por las retenciones realizadas por servicios profesionales, pago provisional mensual de las retenciones de Impuesto Sobre la Renta realizadas por el pago de rentas de bienes inmuebles, pago mensual de Impuesto Sobre Nómina Estatal y pago de retenciones y Aportaciones al ISSSTE, SAR y FOVISSSTE.

f) Estructura organizacional básica.

Se anexa organigrama:

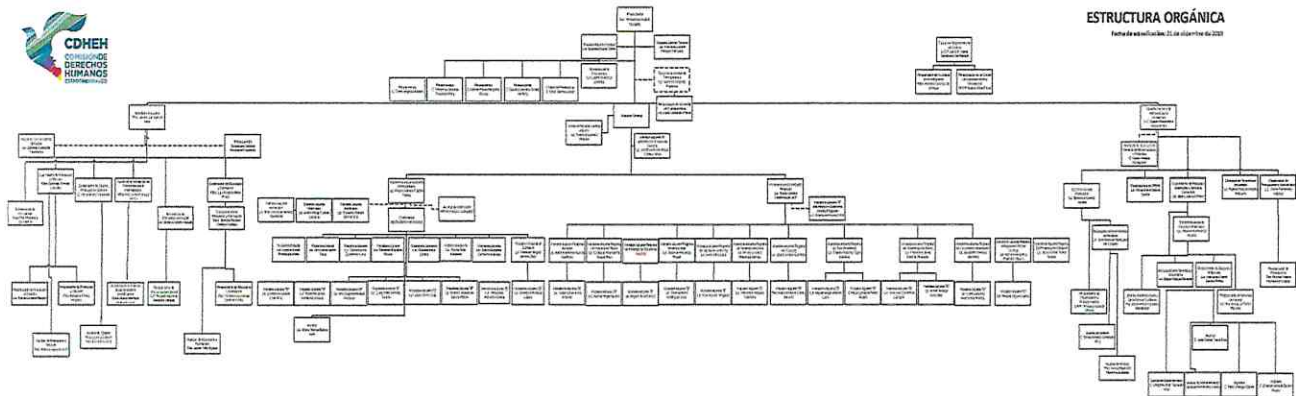

g) Fideicomisos, mandatos y análogos de los cuales es fideicomitente o fideicomisario.

No Aplica a la Comisión de Derechos Humanos del Estado de Hidalgo

5.- BASES DE PREPARACIÓN DE LOS ESTADOS FINANCIEROS

Los Estados Financieros fueron autorizados por los funcionarios que los suscriben cuyas cifras presentan la información al 31 de marzo de 2020.



COMISIÓN DE DERECHOS HUMANOS DEL ESTADO DE HIDALGO

La Comisión elaboró su información financiera conforme a las normas, criterios y principios técnicos emitidos por las disposiciones legales aplicables, obedeciendo a las mejores prácticas contables; a las reglas y criterios contables establecidos por la Normas de Información Financiera complementados con reglas particulares gubernamentales y de carácter presupuestal en su condición de Organismo Público Autónomo, para tal efecto se realizan conciliaciones entre cifras contables y presupuestales. Así mismo se apega a las disposiciones y lineamientos emitidos por esta CDHEH y por el Consejo de Armonización Contable (CONAC).

b) Postulados Básicos: Para la elaboración de los Estados Financieros, se han aplicado los postulados básicos establecidos por la normatividad vigente y el CONAC.

c) Se aplica la normatividad vigente y supletoria como: Ley de Adquisiciones del Estado de Hidalgo, Código Civil, Mercantil, Ley del Impuesto Sobre la Renta, Código Fiscal de la Federación, Leyes del Estado de Hidalgo, etc.

d) La Comisión de Derechos Humanos del Estado de Hidalgo aplica la base del devengado desde el 2012 y actualmente lo realiza en base a lo establecido por la normatividad del CONAC.

6.- POLÍTICAS DE CONTABILIDAD APLICADAS SIGNIFICATIVAS

a) La normatividad aplicada para el reconocimiento, valuación y revelación de los diferentes rubros de la información financiera, así como las bases de medición utilizadas para la elaboración de los estados financieros; por ejemplo: costo histórico, valor de realización, valor razonable, valor de recuperación o cualquier otro método empleado y los criterios de aplicación de los mismos, de acuerdo a la normatividad establecida por el CONAC, en base a los diferentes lineamientos emitidos por la misma.

b) Informar sobre la realización de operaciones en el extranjero y de sus efectos en la información financiera gubernamental. (NO APLICA A LA CDHEH).

c) Método de valuación de la inversión en acciones de Compañías subsidiarias no consolidadas y asociadas. (NO APLICA A LA CDHEH).

d) Sistema y método de valuación de inventarios y costo de lo vendido. En el caso de Bienes Inmuebles a valor catastral y bienes muebles Costo histórico.

e) Beneficios a empleados: revelar el cálculo de la reserva actuarial, valor presente de los ingresos esperados comparado con el valor presente de la estimación de gastos tanto de los beneficiarios actuales como futuros. Autorizados en el Presupuesto de Egresos para la CDHEH.

f) Provisiones: objetivo de su creación, monto y plazo. La CDHEH al 31 de marzo del 2020 no tiene creada Provisiones.

g) Reservas: objetivo de su creación, monto y plazo. La CDHEH al 31 de marzo del 2020 no tiene creada Reservas.

h) la CDHEH no ha realizado cambios en políticas contables y corrección de errores junto con la revelación de los efectos que se tendrá en la información financiera del ente público, ya sea retrospectivos o prospectivos.

i) Reclasificaciones: Se autorizan para la depuración y cancelación de saldos por el Director General de Administración y Finanzas.

j) Depuración y cancelación de saldos. Solo se realizaron aquellas que no afecten al Erario Público.

7.- POSICIÓN EN MONEDA EXTRANJERA Y PROTECCIÓN POR RIESGO CAMBIARIO

- a) Activos en moneda extranjera. (NO APLICA PARA LA CDHEH)
- b) Pasivos en moneda extranjera. (NO APLICA PARA LA CDHEH)
- c) Posición en moneda extranjera. (NO APLICA PARA LA CDHEH)
- d) Tipo de cambio. (NO APLICA PARA LA CDHEH)
- e) Equivalente en moneda nacional. (NO APLICA PARA LA CDHEH)

8.- REPORTE ANALITICO DEL ACTIVO

a) Vida útil o porcentajes de depreciación, deterioro o amortización utilizados en los diferentes tipos de activos.

CLASES DE ACTIVO FIJO	PORCENTAJE DE DEPRECIACIÓN ANUAL
Muebles de oficina y estantería	10.00%
Bienes informáticos	33.33%
Equipo de Administración	10.00%
Equipos y aparatos audiovisuales	33.33%
Cámaras fotográficas y de video	33.33%
Equipo educacional y recreativo	20.00%
Equipo e instrumental médico y de laboratorio	20.00%
Vehículos y equipo terrestre	20.00%
Maquinaria, otros equipos y herramienta	10.00%
Bienes artísticos y culturales	20.00%
Software	33.33%
Licencias informáticas e intelectuales con vigencia mayor a tres años	33.33%
Licencias informáticas e intelectuales con vigencia de un año	100%

b) Cambios en el porcentaje de depreciación o valor residual de los activos.

Se aplican los cambios de acuerdo a las normas emitidas por el CONAC.

c) Importe de los gastos capitalizados en el ejercicio, tanto financieros como de investigación y desarrollo.

No aplica a la CDHEH al 31 de marzo del ejercicio 2020.

d) Riesgos por tipo de cambio o tipo de interés de las inversiones financieras.

No aplica a la CDHEH al 31 de marzo del ejercicio 2020.

e) Valor activado en el ejercicio de los bienes construidos por la entidad.



COMISIÓN DE DERECHOS HUMANOS DEL ESTADO DE HIDALGO

El valor de Inmuebles con que cuenta la CDHEH al 31 de marzo del 2020 es por un importe de \$2'027,342.00.

f) Otras circunstancias de carácter significativo que afecten el activo, tales como bienes en garantía, señalados en embargos, litigios, títulos de inversiones entregados en garantías, baja significativa del valor de inversiones financieras, etc.

No aplica a la CDHEH al 31 de marzo del ejercicio 2020.

g) Desmantelamiento de Activos, procedimientos, implicaciones, efectos contables.

No aplica a la CDHEH al 31 de marzo del ejercicio 2020.

h) Administración de activos; planeación con el objetivo de que el ente los utilice de manera más efectiva.

Se realiza estudio y evaluación de cada cuenta que conforma el Activo con base en la Ley General de Contabilidad Gubernamental.

Adicionalmente, no aplica a la CDHEH principales variaciones en el activo, en los siguientes puntos:

- a) Inversiones en valores.
- b) Patrimonio de Organismos descentralizados de Control Presupuestario Indirecto.
- c) Inversiones en empresas de participación mayoritaria.
- d) Inversiones en empresas de participación minoritaria.
- e) Patrimonio de Organismos descentralizados de control presupuestario directo, según corresponda.

9. FIDEICOMISOS, MANDATOS Y ANÁLOGOS

No aplica a la CDHEH.

10. REPORTE DE LA RECAUDACIÓN

Durante el periodo del 01 de enero al 31 de marzo del Ejercicio 2020 la Comisión de Derechos Humanos del Estado de Hidalgo recaudo ingresos totales autorizados por Transferencias y Asignaciones Internas por un importe de \$10'691,259.00. A la CDHEH no le fueron autorizados Recursos Federales Etiquetados en el ejercicio 2020.

Para el ejercicio 2020 se tiene proyectado \$46'970,749.00 de acuerdo con el Decreto de Presupuesto Publicado el 31 de Diciembre 2019.

11. INFORMACIÓN SOBRE LA DEUDA Y EL REPORTE ANALÍTICO DE LA DEUDA

No aplica a la CDHEH.

12. CALIFICACIONES OTORGADAS

No aplica a la CDHEH.



COMISIÓN DE DERECHOS HUMANOS DEL ESTADO DE HIDALGO

13. PROCESO DE MEJORA

a) Las principales políticas de control interno están establecidas en los Manuales de Procedimientos emitidos por la Comisión de Derechos Humanos del Estado de Hidalgo.

b) Al cierre del ejercicio la CDHEH le fueron Autorizados \$46'970,749.00. Las metas alcanzadas 2,027 de acuerdo con el Plan Institucional de Desarrollo 2018-2023 de la CDHEH.

14. INFORMACIÓN POR SEGMENTOS

La CDHEH cuenta con un Presupuesto anual autorizado de \$46'970,749.00, para la Protección, Promoción y Difusión de los Derechos Humanos para aplicar los recursos en los servicios que a continuación se mencionan:

Nombre del Indicador	Nivel	Tipo de Gasto	Unidad de Medida de la Meta
Número de Orientaciones jurídicas brindadas	Estratégico	Corriente	Orientaciones Jurídicas
Número de Quejas iniciadas	Estratégico	Corriente	Quejas
Curso- Taller	Estratégico	Corriente	Cursos
Número de Pláticas Informativas	Estratégico	Corriente	Pláticas
Número de Presentaciones de Obra de Teatro Guiñol	Estratégico	Corriente	Presentaciones
Boletines	Estratégico	Corriente	Boletines
Revistas Pro Personae publicadas	Estratégico	Corriente	Revistas Publicadas
Cine Debate	Estratégico	Corriente	Cine Debate
Publicación de artículos en diario síntesis	Estratégico	Corriente	Publicación de artículos en diario síntesis
Publicaciones de animaciones informativas en redes sociales de la CDHEH	Estratégico	Corriente	Publicaciones
Número de programas de radio	Estratégico	Corriente	Transmisiones
Número de diplomados impartidos	Estratégico	Corriente	Diplomados
Programas de Señal Humana	Estratégico	Corriente	Transmisiones
Investigación	Estratégico	Corriente	Investigación
Actividades extracurriculares con planteles de educación media superior	Estratégico	Corriente	Actividades
Cuadernos de investigación	Estratégico	Corriente	Cuadernos
Ponencias sobre investigaciones	Estratégico	Corriente	Ponencia



COMISIÓN DE DERECHOS HUMANOS DEL ESTADO DE HIDALGO

15. EVENTOS POSTERIORES AL CIERRE

No aplica para la CDHEH

16. PARTES RELACIONADAS

No existen partes relacionadas que pudieran ejercer influencia significativa sobre la toma de decisiones financieras y operativas.

Bajo protesta de decir verdad declaramos que los Estados Financieros y sus Notas son razonablemente correctos y responsabilidad del emisor.



LIC. ALEJANDRO HABIB NICOLÁS
PRESIDENTE



L.C. MIGUEL OSCAR DE LA VEGA BEZIES
DIRECTOR GENERAL DE ADMINISTRACIÓN
Y FINANZAS



L.C. OSCAR FERNÁNDEZ HIDALGO
DIRECTOR DE PRESUPUESTO Y CONTABILIDAD